5713250292_02_0521

De'Longhi Appliances via Seitz, 47 31100 Treviso Italia www.delonghi.com

ECAM29X.6Y - 29X.8Y

MAGNIFICA EVO

MACCHINA DA CAFFÈ

Istruzioni per l'uso

BEAN TO CUP ESPRESSO AND CAPPUCCINO MACHINE

Instruction for use

DēLonghi

IT pag. 2

EN page 18

50°C	×	×	×	✓	✓
	✓	✓	✓	✓	✓

SOMMARIO

1. INTRODUZIONE 3

2. AL PRIMO UTILIZZO 3

3. ACCENSIONE E SPEGNIMENTO 3

4. EROGAZIONE BEVANDE CAFFÈ 4

4.1 Preparazione del caffè utilizzando il caffè in chicchi 4

4.2 Preparazione del caffè utilizzando il caffè pre-macinato 4

4.3 Variazione dell'aroma del caffè 4

4.4 Risciacquo 4

4.5 Consigli per il caffè più caldo 4

4.6 Regolazione del macinacaffè.....4

4.7 Personalizzare la quantità in tazza.....5

5. PREPARAZIONE DELLE BEVANDE LATTE ... 5

5.1 Preparazione del contenitore latte 5

5.2 Selezione dell'aroma del caffè o utilizzo di caffè premacinato 6

5.3 Al termine della preparazione 6

5.4 Personalizzare la quantità in tazza 6

6. PERSONALIZZARE LA QUANTITÀ DI ACQUA CALDA 6

7. MISURAZIONE DELLA DUREZZA DELL'ACQUA6

8. FILTRO ADDOLCITORE..... 7

8.1 Sostituzione del filtro 7

8.2 Rimozione del filtro.....7

9. CONSIGLI PER IL RISPARMIO ENERGETICO 7

10. MENÙ IMPOSTAZIONI..... 7

10.1 Reset ai valori di fabbrica 10

12. PULIZIA DEL CONTENITORE LATTE 11

13. PULIZIA DELL'INFUSORE.....12

14. DECALCIFICAZIONE 13

15. SIGNIFICATO DELLE SPIE 14

16. RISOLUZIONE DEI PROBLEMI 16

1. INTRODUZIONE

Le operazioni principali della macchina sono illustrate passo a passo nella Quick Guide.

Prendetevi un paio di minuti per leggere le presenti istruzioni per l'uso. Eviterete così di incorrere in pericoli o di danneggiare la macchina.

I led e le spie sul pannello della vostra macchina vi aiuteranno ad interagire correttamente con la macchina:

	Spento	--
	Acceso	Funzione disponibile
	Lampeggiante	Funzione in corso
	Lampeggiante veloce	L'apparecchio richiede l'intervento da parte dell'utente

Questa simbologia è utilizzata anche nella quick guide allegata al prodotto.

2. AL PRIMO UTILIZZO

- Le istruzioni per la prima messa in funzione della macchina sono riportate nella QUICK GUIDE.
- Al primo utilizzo è necessario fare 4-5 cappuccini prima che la macchina cominci a dare un risultato soddisfacente in tazza.
- Al primo utilizzo il circuito acqua è vuoto, per questo la macchina potrebbe essere molto rumorosa: il rumore si attenuerà man mano che il circuito si riempirà.
- Eventuali tracce di caffè nel macinino sono dovute alle prove di settaggio della macchina prima di metterla in commercio e sono prova della cura meticolosa che abbiamo per il prodotto.
- Si consiglia di installare subito il filtro dell'acqua in dotazione. Quando sono trascorsi i due mesi di durata (vedi datario), oppure se non viene utilizzato l'apparecchio per 3 settimane, procedere alla sostituzione del filtro anche se la macchina non lo richiede ancora.
- Personalizzare al più presto la durezza dell'acqua (capitolo "7. Misurazione della durezza dell'acqua").

3. ACCENSIONE E SPEGNIMENTO

- Ad ogni accensione, l'apparecchio esegue automaticamente un ciclo di preriscaldamento e di risciacquo che non può essere interrotto. L'apparecchio è pronto all'uso solo dopo l'esecuzione di questo ciclo.

- Ad ogni spegnimento, l'apparecchio esegue un risciacquo automatico, qualora sia stato preparato un caffè.

Pericolo scottature!

Durante il risciacquo, dai beccucci dell'erogatore del caffè fuoriesce un po' di acqua calda. Prestare attenzione a non venire in contatto con spruzzi d'acqua.

- Per accendere o spegnere l'apparecchio, premere il tasto .

Se l'apparecchio non viene utilizzato per periodi prolungati, disconnettere l'apparecchio dalla rete elettrica.

4. EROGAZIONE BEVANDE CAFFÈ

4.1 Preparazione del caffè utilizzando il caffè in chicchi

- Non utilizzare chicchi di caffè verdi, caramellati o canditi perché possono incollarsi sul macinacaffè e renderlo inutilizzabile.
- Se la modalità "Risparmio energetico" è attivata, l'erogazione del primo caffè potrebbe richiedere alcuni secondi di attesa.

4.2 Preparazione del caffè utilizzando il caffè pre-macinato

- Non introdurre mai il caffè pre-macinato a macchina spenta, per evitare che si disperda all'interno della macchina, sporcandola. In questo caso la macchina potrebbe danneggiarsi.
- Non inserire mai più di 1 misurino raso, altrimenti l'interno della macchina potrebbe sporcarsi oppure l'imbuto potrebbe otturarsi.
- Preparando il caffè **Long**: a metà della preparazione, quando si accendono le spie + , inserire un altro misurino raso di caffè pre-macinato e ripremere il tasto Long.
- Non è possibile preparare il caffè **Doppio+** utilizzando il pre-macinato.

4.3 Variazione dell'aroma del caffè

1. Premere il tasto relativo all'aroma desiderato:

	Leggero
	Medio
	Forte

2. Procedere selezionando la bevanda caffè desiderata.

Nota bene:

- Alla successiva preparazione, la macchina propone l'ultimo aroma selezionato.
- Nel caso di interruzione dell'alimentazione elettrica, la macchina ritorna al livello medio di default.

4.4 Risciacquo

Con questa funzione è possibile far uscire acqua calda dall'erogatore caffè in modo da pulire e riscaldare il circuito interno della macchina.

Per avviare il risciacquo, è sufficiente mantenere premuto il tasto x2 per circa 5 secondi: l'erogazione si interrompe automaticamente (se si desidera interrompere prima, ripremere lo stesso tasto).

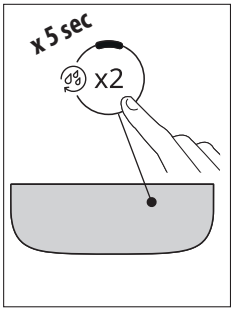

4.5 Consigli per il caffè più caldo

Per ottenere un caffè più caldo, si consiglia di:

- effettuare un risciacquo (vedi paragrafo "4.4 Risciacquo ");
- scaldare con dell'acqua calda le tazze utilizzando la funzione acqua calda;
- aumentare la temperatura caffè (vedi capitolo "10. Menù impostazioni").

4.6 Regolazione del macinacaffè

Il macinacaffè non deve essere regolato, almeno inizialmente, perché è già stato preimpostato in fabbrica in modo da ottenere una corretta erogazione del caffè.

Per effettuare una correzione, durante il funzionamento del macinacaffè, regolare la manopola come segue:

Se il caffè esce troppo lentamente o non esce affatto. L'effetto di questa correzione si avverte solo dopo l'erogazione di almeno 2 caffè successivi.	Girare di uno scatto verso il numero 7

Per un'erogazione del caffè più corposa e migliorare l'aspetto della crema L'effetto di questa correzione si avverte solo dopo l'erogazione di almeno 2 caffè successivi.	Girare di uno scatto verso il numero 1

Nota Bene:

La manopola di regolazione deve essere ruotata solo mentre il macinacaffè è in funzione nella fase iniziale di preparazione delle bevande caffè.

4.7 Personalizzare la quantità in tazza

1. Mantenere premuto per alcuni secondi il tasto relativo alla bevanda da programmare: si è nel menù programmazione quando la spia lampeggia velocemente. L'erogazione inizia;
2. Al raggiungimento della quantità in tazza desiderata, ripremere il tasto della bevanda: l'erogazione si interrompe e la quantità è memorizzata.

Bevanda*		Default (ml)	Programmabile (ml)
	Espresso	40	da ≃ 20 a ≃ 180
	Coffee	180	da ≃ 100 a ≃ 240
	Long	160	da ≃ 115 a ≃ 250
	Doppio+	120	da ≃ 80 a ≃ 180
	Americano	Espresso: 40 Acqua: 110	Espresso: da ≃ 20 a ≃ 180 Acqua: da ≃ 50 a ≃ 300
	Long Black	Acqua: 120 Espresso: 80	Acqua: da ≃ 50 a ≃ 300 Espresso: da ≃ 40 a ≃ 360
	Over ice	100	da ≃ 40 a ≃ 240

(*) Bevande diverse per tipo e numero a seconda del modello.

Nota Bene !

Per annullare la programmazione in corso, premere un tasto relativo ad un'altra bevanda

5. PREPARAZIONE DELLE BEVANDE LATTE

LatteCrema SYSTEM

5.1 Preparazione del contenitore latte

Per aprire il coperchio del contenitore latte:

1. Sganciare il coperchio ruotandolo in senso orario: la linea sul coperchio deve arrivare sul simbolo ;
2. Sollevare quindi il coperchio.

Che latte utilizzare?

- Per ottenere una schiuma più densa e ricca, utilizzare latte scremato o parzialmente scremato ed a temperatura di frigorifero (circa 5° C). Per evitare di ottenere un latte poco schiumato, oppure con bolle grosse, pulire sempre il Lattecrema System dopo ogni uso.
- La qualità della schiuma può variare in base a:
  - tipo di latte o bevanda vegetale;
  - marca utilizzata;
  - ingredienti e valori nutrizionali.

Quanto latte versare per preparare le bevande a selezione diretta?

Sul contenitore latte è presente una scala graduata che vi aiuterà a versare la quantità ideale per la preparazione della ricetta. Tenete presente che:

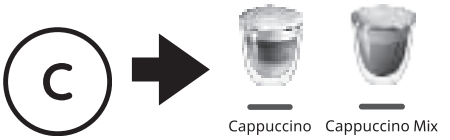

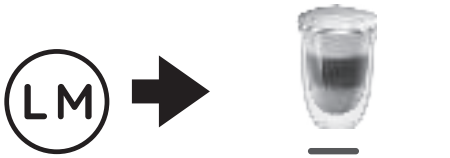

Quanto latte versare per preparare il My Latte?

La vostra macchina è dotata di un sistema che rileva e utilizza tutto il latte versato nel contenitore latte. Quindi potete erogare il vostro My Latte utilizzando l'esatta quantità di latte che desiderate.

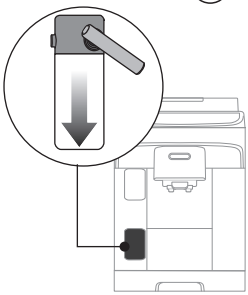

Per versare la quantità corretta, fate riferimento alla scala graduata sul contenitore latte, tenendo presente che:

Quantità minima rilevata dalla macchina (≃ 45ml)

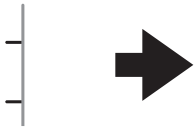

Ogni tacca corrisponde a ≃ 20 ml

Il volume del latte versato aumenta di 2/3 volte dopo l'erogazione: assicuratevi che il vostro bicchiere o la vostra tazza sia sufficientemente grande da contenere tutto il latte ed il caffè erogato successivamente.

Per richiudere il coperchio del contenitore latte:

1. Inserire il coperchio (la linea sul coperchio deve essere in corrispondenza dell simbolo);
2. Ruotare il coperchio verso il simbolo fino all'aggancio.

5.2 Selezione dell'aroma del caffè o utilizzo di caffè premacinato

Una volta preparato il contenitore latte, prima di procedere alla selezione della bevanda latte desiderata, è possibile personalizzare l'aroma del caffè come indicato al paragrafo "4.3 Variazione dell'aroma del caffè" oppure selezionare l'uso di caffè premacinato e di conseguenza inserire un misurino di caffè come indicato nella quick guide ( ).

5.3 Al termine della preparazione

-
Se si devono preparare più tazze di bevande a base di latte, procedere con la pulizia del contenitore latte dopo l'ultima preparazione .
- Nel caso ci sia del latte avanzato, riporre il contenitore in frigo subito dopo la pulizia.
- Per ottenere nel tempo risultati ottimali, procedere con la pulizia accurata del Lattecrema System come indicato al capitolo "12. Pulizia del contenitore latte".

5.4 Personalizzare la quantità in tazza

1. Mantenere premuto per alcuni secondi il tasto relativo alla bevanda latte da programmare: si è nel menù programmazione quando la spia lampeggia velocemente. L'erogazione inizia;
2. Al raggiungimento della quantità in tazza desiderata, ripremere il tasto della bevanda: l'erogazione del primo ingrediente si interrompe e inizia l'erogazione del secondo ingrediente;
3. Al raggiungimento della quantità in tazza desiderata, ripremere il tasto della bevanda: l'erogazione si interrompe e la quantità è memorizzata.

Nota Bene !

- Per annullare la programmazione in corso, premere un tasto relativo ad un'altra bevanda
- Per la bevanda My Latte è programmabile solo la quantità di caffè, mentre il latte sarà utilizzato tutto come previsto dalla ricetta.

6. PERSONALIZZARE LA QUANTITÀ DI ACQUA CALDA

1. Mantenere premuto per alcuni secondi il tasto Hot water: si è nel menù programmazione quando la spia lampeggia velocemente. L'erogazione inizia;
2. Al raggiungimento della quantità in tazza desiderata, ripremere il tasto della bevanda: l'erogazione si interrompe e la quantità è memorizzata.

		Default (ml)	Programmabile (ml)
	Hot water	250	da ≃ 20 a ≃ 420

Nota Bene !

Per annullare la programmazione in corso, premere un tasto relativo ad un'altra bevanda

7. MISURAZIONE DELLA DUREZZA DELL'ACQUA

L'allarme decalcificazione viene visualizzato dopo un periodo di funzionamento predeterminato che dipende dalla durezza dell'acqua. La macchina è preimpostata in fabbrica sul "Livello 4" di durezza. Volendo è possibile programmare la macchina in base alla reale durezza dell'acqua in utenza nelle varie regioni, rendendo così meno frequente l'operazione di decalcificazione.

1. Togliere dalla sua confezione la striscia reattiva: se è in dotazione al vostro modello, la trovate allegata alla quick guide.
2. Immergere completamente la striscia in un bicchiere d'acqua per circa un secondo.

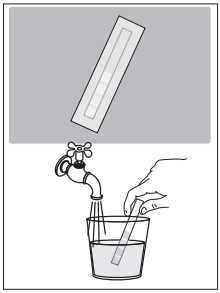

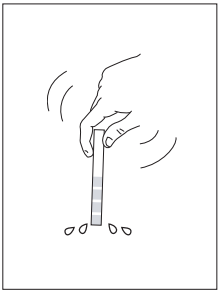

3. Estrarre la striscia dall'acqua e scuoterla leggermente. Dopo circa un minuto si formano 1, 2, 3 oppure 4 qua-

dratini di colore rosso, a seconda della durezza dell'acqua ogni quadratino corrisponde a 1 livello.

Total Hardness Test	Livello durezza
	1 Bassa
	2 Media
	3 Media/Alta
	4 Alta

Vedi istruzioni al capitolo "10. Menù impostazioni" per impostare la macchina.

8. FILTRO ADDOLCITORE

Per mantenere costanti nel tempo le prestazioni della macchina, è consigliato utilizzare e sostituire regolarmente il filtro addolcitore De'Longhi. Per acquistare filtro, consultare il sito www.delonghi.com.

WaterFilter EAN: 8004399327252

8.1 Sostituzione del filtro

Please note!

Quando sono trascorsi i due mesi di durata (vedi datario), oppure se non viene utilizzato l'apparecchio per 3 settimane, procedere alla sostituzione del filtro anche se la macchina non lo richiede ancora.

8.2 Rimozione del filtro

Se si desidera continuare ad utilizzare l'apparecchio senza il filtro, è necessario rimuoverlo e segnalare la rimozione.

1. Estrarre il serbatoio acqua ed il filtro esaurito;
2. Vedi istruzioni al capitolo "10. Menù impostazioni" per impostare la macchina.

Nota Bene !

Quando sono trascorsi i due mesi di durata (vedi datario), oppure se non viene utilizzato l'apparecchio per 3 settimane, procedere alla rimozione del filtro anche se la macchina non lo richiede ancora.

9. CONSIGLI PER IL RISPARMIO ENERGETICO

- Per ridurre il consumo energetico, dopo l'erogazione di una o più bevande, rimuovere il contenitore latte.
- Impostare l'autospegnimento a 15 minuti (vedi "10. Menù impostazioni");
- Attivare il Risparmio Energetico (vedi "10. Menù impostazioni");
- Quando la macchina lo richiede, effettuare il ciclo di decalcificazione.

10. MENÙ IMPOSTAZIONI

Una volta entrati nel menù, i tasti che rimangono attivi permettono di selezionare le corrispondenti funzioni:

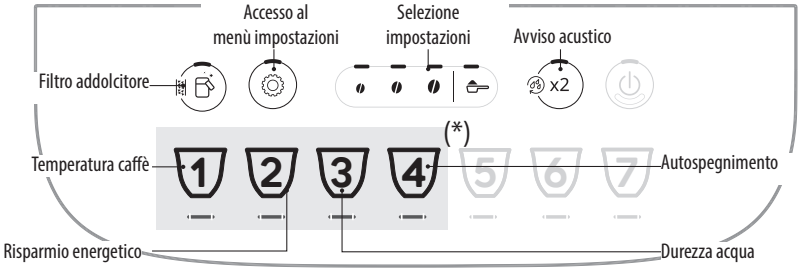

(*) Bevande diverse a seconda del modello

1. Entrare nel menù:

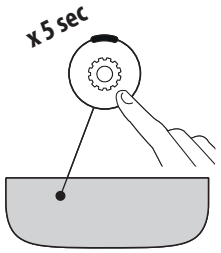

Mantenere premuto il tasto per alcuni secondi:
si accendonoi tasti relativi alle impostazioni.
Procedere premendo il tasto relativo all'impostazione da regolare.

2. Regolare le impostazioni della macchina:

Filtro addolcitore 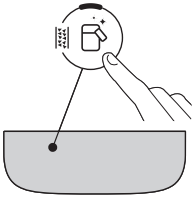	**Premere uno dei chicchi per installare o sostituire il filtro addolcitore**	INSERITO	**Confermare la selezione** 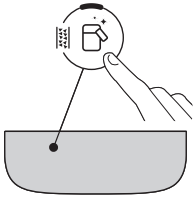
	Premere il simbolo pre-macinato per rimuovere il filtro addolcitore	RIMOSSO	
Avviso acustico 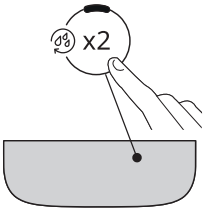	**Premere uno dei chicchi per attivare l'avviso acustico**	ON	**Confermare la selezione** 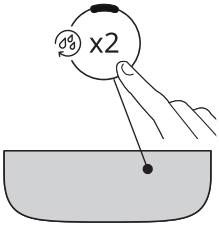
	Premere il simbolo pre-macinato per disattivare l'avviso acustico	OFF	
Temperatura caffè 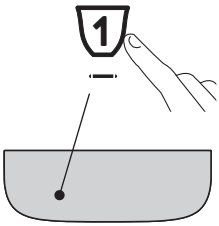	**Premere il chicco dorrispondente alla temperatura desiderata**	BASSA	**Confermare la selezione** 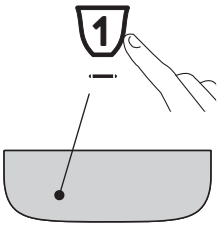
		MEDIA	
		ALTA	

→

Risparmio energetico	**Premere uno dei chicchi per attivare il risparmio energetico**	ON	**Confermare la selezione**
	Premere il simbolo pre-macinato per disattivare il risparmio energetico	OFF	
Durezza acqua	**Premere il simbolo corrispondente al livello da impostare**	LIVELLO 1 LIVELLO 2 LIVELLO 3 LIVELLO 4	**Confermare la selezione**
Autospegnimento	**Premere il simbolo corrispondente al tempo da impostare**	15 MINUTI 30 MINUTI 1 ORA 3 ORE	**Confermare la selezione**

3. Uscire dal menù:

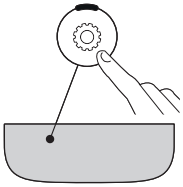

Premere il tasto ⚙.
La macchina ritorna in pronto all'uso.

Nota Bene !
La macchina esce automaticamente dal menù impostazioni dopo 30 secondi di inutilizzo.

10.1 Reset ai valori di fabbrica

Verificare che la macchina sia in stand-by (spenta, ma collegata alla rete elettrica).	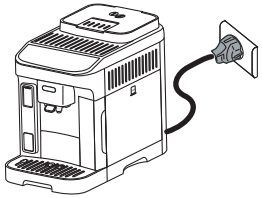
Mantenere premuti per 5 secondi i tasti relativi alle bevande **1**, **2** e x2 : ritornano ai valori di fabbrica tutte le impostazioni e anche le quantità delle bevande.	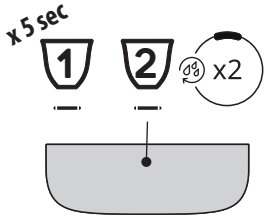
La macchina emette un beep prolungato e tutte le spie lampeggiano a conferma del reset	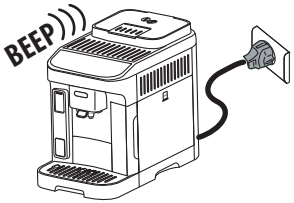

11. PULIZIA DELL'APPARECCHIO

Attenzione!

- Per la pulizia della macchina non usare solventi, detergenti abrasivi o alcool. Con le superautomatiche De'Longhi non è necessario utilizzare additivi chimici per la pulizia della macchina.
- Non utilizzare oggetti metallici per togliere le incrostazioni o i depositi di caffè, perché potrebbe graffiare le superfici in metallo o in plastica.

Componente	Frequenza	Procedura
Contenitore fondi 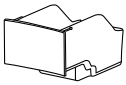	Quando si accende la spia è necessario svuotare il contenitore fondi: la macchina non può fare il caffè.	• Estrarre la vaschetta raccogligocce, svuotarla e pulirla. • Svuotare e pulire accuratamente il contenitore dei fondi avendo cura di rimuovere tutti i residui che possono essere depositati sul fondo. • Controllare la vaschetta raccogli-condensa (di colore rosso) e, se è piena, svuotarla.
	Finchè non si pulisce il contenitore dei fondi la macchina non può fare il caffè. L'apparecchio segnala la necessità di svuotare il contenitore anche se non è pieno, qualora siano trascorse 72 ore dalla prima preparazione eseguita (perchè il conteggio delle 72 ore sia eseguito correttamente, la macchina non deve essere mai scollegata dall'alimentazione).	
		• • • ▶

Componente	Frequenza	Procedura
Componenti vaschetta raccogligocce	La vaschetta raccogligocce è provvista di un indicatore galleggiante di colore rosso) del livello dell'acqua contenuta. Prima che questo indicatore cominci a sporgere dal vassoio poggiatazze, è necessario svuotare la vaschetta e pulirla	• Estrarre la vaschetta raccogli gocce ed il contenitore dei fondi di caffè; • Rimuovere il vassoio poggiatazze, la griglia vaschetta, quindi svuotare la vaschetta raccogli gocce ed il contenitore fondi e lavare tutti i componenti; • Controllare la vaschetta raccogli-condensa di colore rosso e, se è piena, svuotarla; • Reinserire la vaschetta raccogli gocce completa di griglia ed il contenitore dei fondi di caffè. Quando si estrae la vaschetta raccogligocce è obbligatorio svuotare sempre il contenitore fondi caffè anche se è riempito poco.
Interno della macchina	Controllare periodicamente (circa una volta al mese) che l'interno della macchina (accessibile una volta estratta la vaschetta raccogli-gocce) non sia sporco.	Spegnere e scollegare dalla rete elettrica la macchina. Non immergere mai la macchina nell'acqua. • Rimuovere i depositi di caffè con un pennello e una spugna; • Aspirare tutti i residui con un aspirapolvere
Beccucci erogatore caffè	Pulire periodicamente (una volta al mese) i beccucci erogatore caffè	• Pulire periodicamente i beccucci erogatore caffè servendosi di una spugna o di un panno; • Controllare che i fori dell'erogatore caffè non siano otturati. Se necessario rimuovere i depositi di caffè con uno stuzzicadenti.

12. PULIZIA DEL CONTENITORE LATTE

Attenzione!

- Per la pulizia del contenitore latte non usare detergenti o spugne abrasive o oggetti metallici per rimuovere eventuali incrostazioni di latte.

Pulire il contenitore latte dopo ogni preparazione del latte, come descritto di seguito:

1. Estrarre il coperchio del contenitore latte e smontare tutti i componenti removibili;
2. Sfilare il tubo di pescaggio;

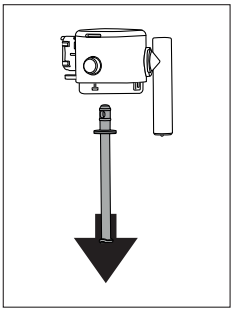

3. Ruotare il tubo erogazione latte in posizione perpendicolare e tirare fino ad estrarlo;

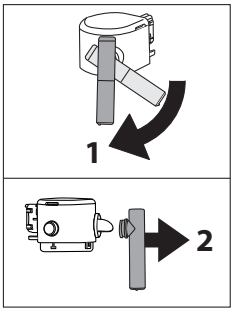

4. Premere il pulsante per estrarre il connettore;

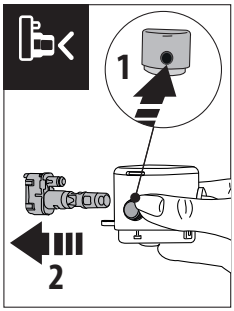

5. **In lavastoviglie (consigliato):** Sciacquare tutti i componenti ed il contenitore con acqua corrente calda (almeno 40°C): posizionarli quindi sul cestello superiore della lavastoviglie e avviare un programma da 50°C, esempio ECO standard.

   A mano: Sciacquare tutti i componenti ed il contenitore con acqua corrente calda (almeno 40°C): immergere quindi tutti i componenti in acqua potabile calda (almeno 40°C) con un detergente delicato/neutro per almeno 30 minuti e risciacquare abbondantemente con acqua potabile calda.

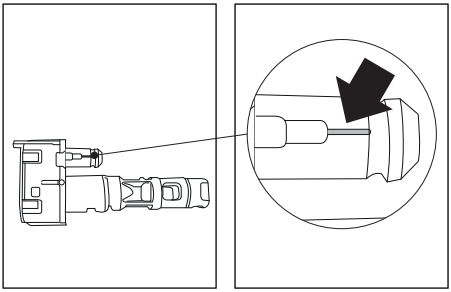

6. Verificare che il canalino aria (nell'ingrandimento) sia pulito;
7. Riassemblare tutti i componenti del coperchio: per reinserire il connettore, premere il pulsante dedicato;
8. Riagganciare il coperchio al contenitore latte.

13. PULIZIA DELL'INFUSORE

Attenzione!

L'infusore non può essere estratto quando la macchina è accesa.

1. Premere il tasto ⏻ per spegnere la macchina;
2. Estrarre il serbatoio acqua;
3. Aprire lo sportello infusore posizionato sul fianco destro;

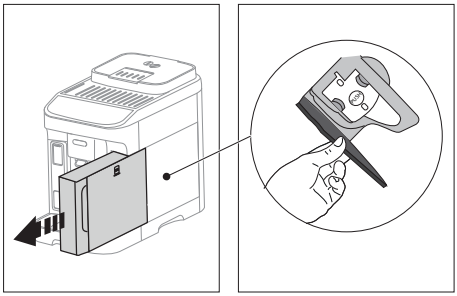

4. Premere verso l'interno i due tasti di sgancio colorati e contemporaneamente estrarre l'infusore verso l'esterno;

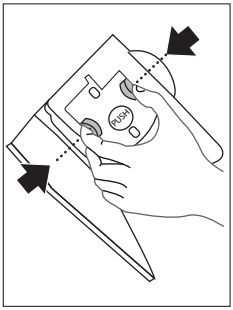

5. Immergere per circa 5 minuti l'infusore in acqua e poi risciacquarlo sotto il rubinetto;

Attenzione!

SCIACQUARE SOLO CON ACQUA
NO DETERSIVI - NO LAVASTOVIGLIE

6. Pulire l'infusore senza usare detersivi perché potrebbero danneggiarlo.
7. Utilizzando un pennello, pulire eventuali residui di caffè sulla sede dell'infusore, visibili dallo sportello infusore;
8. Dopo la pulizia, reinserire l'infusore infilandolo nel supporto; quindi premere sulla scritta PUSH fino a sentire il clic di aggancio;

Nota Bene:

Se l'infusore è difficile da inserire, è necessario (prima dell'inserimento) portarlo alla giusta posizione premendo le due leve.

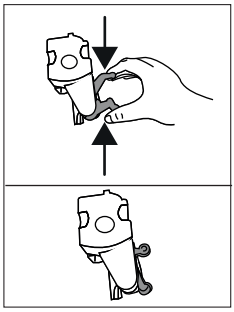

9. Una volta inserito, assicurarsi che i due tasti colorati siano scattati verso l'esterno;

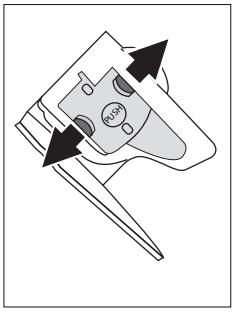

10. Chiudere lo sportello infusore;
11. Reinserire il serbatoio acqua.

14. DECALCIFICAZIONE

Per completare correttamente il ciclo di decalcificazione fare molta attenzione alle quantità richieste nel serbatoio acqua per ogni fase:

Fase 1: Azione decalcificante

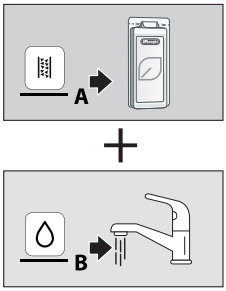

Per completare correttamente il ciclo di decalcificazione fare molta attenzione alle quantità richieste nel serbatoio acqua per ogni fase:

Fase 2: Primo risciacquo

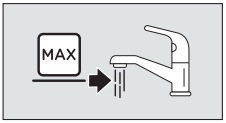

Fase 3: Secondo risciacquo

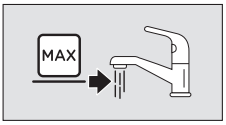

- Prima dell'uso, leggere le istruzioni e l'etichettatura del decalcificante, riportate sulla confezione del decalcificante stesso.
- Si raccomanda di utilizzare esclusivamente decalcificante De'Longhi. L'utilizzo di decalcificanti non idonei, come pure la decalcificazione non regolarmente eseguita, può comportare l'insorgenza di difetti non coperti dalla garanzia del produttore.
- Il decalcificante può danneggiare le superfici delicate. Se il prodotto viene rovesciato accidentalmente, asciugare immediatamente.

Per effettuare la decalcificazione	
Decalcificante	Decalcificante De'Longhi
Contenitore	Capacità consigliata: 2 l
Tempo	~45min

Attenzione:
Se è installato il filtro addolcitore, è necessario rimuoverlo prima di inserire la soluzione decalcificante. Successivamente, reinserire il filtro al termine del primo serbatoio di risciacquo.

La procedura per la decalcificazione è illustrata nella "Quick Guide".

Nota Bene:

- Una volta iniziato il ciclo di decalcificazione, non è possibile interromperlo e va completato con l'intero ciclo di risciacquo.
- E' normale che, dopo aver eseguito il ciclo di decalcificazione, ci sia dell'acqua nel contenitore dei fondi di caffè.
- L'apparecchio richiede un terzo risciacquo, nel caso in cui il serbatoio acqua non sia stato riempito fino al livello MAX: questo per garantire non ci sia soluzione decalcificante nei circuiti interni dell'apparecchio. Prima di avviare il risciacquo, ricordarsi di svuotare la vaschetta raccogligocce.

15. SIGNIFICATO DELLE SPIE

Spia	Significato
Le spie relative alle bevande lampeggiano	La macchina si sta riscaldando: attendere
Le spie relative alle bevande e ai relativi settaggi sono accese fisse	La macchina è pronta all'uso: procedere selezionando la bevanda da erogare e le relative opzioni
	Sostituire il filtro (vedi capitolo "8. Filtro addolcitore")
	L'acqua nel serbatoio non è sufficiente: riempire il serbatoio
	Il serbatoio acqua non è inserito in macchina o non è inserito correttamente: inserire correttamente il serbatoio
	Allarme generico: l'interno della macchina è molto sporco. Pulire accuratamente la macchina. Se dopo la pulizia, la macchina visualizza ancora il messaggio, contattare il servizio clienti e\o un Centro Assistenza autorizzato
	Dopo la pulizia non è stato inserito l'infusore: inserire l'infusore come indicato nel capitolo "13. Pulizia dell'infusore"
	→

Spia	Significato
	Mancanza chicchi: riempire il contenitore chicchi, quindi premere un tasto qualsiasi per uscire dall'allarme.
	È stata selezionata la preparazione con caffè pre-macinato ma non è stato versato il caffè pre-macinato nell'imbuto. Assicurarsi che l'imbuto non sia otturato, quindi inserire un misurino raso di caffè pre-macinato e ripetere l'erogazione
	La macinatura è troppo fine e quindi il caffè fuoriesce troppo lentamente o non esce del tutto. Regolare il macinacaffè (par. "4.6 Regolazione del macinacaffè")
	È stato utilizzato troppo caffè. Selezionare un gusto più leggero o ridurre la quantità pre-macinato
	È stata selezionata la preparazione con caffè pre-macinato ma non è stato versato il caffè pre-macinato nell'imbuto. Assicurarsi che l'imbuto non sia otturato, quindi inserire un misurino raso di caffè pre-macinato e ripetere l'erogazione
	→

Spia	Significato
	• Il contenitore latte è stato estratto durante l'erogazione latte. Reinserire il contenitore latte: la macchina ritorna pronta all'uso. • Il contenitore latte è stato estratto durante l'erogazione del caffè. Reinserire il contenitore latte: la macchina completa la preparazione erogando il caffè.
	• È richiesta l'erogazione di una bevanda latte, ma il contenitore latte non è completo o non è ben inserito: verificare che Il contenitore latte sia completo con tutti i componenti correttamenti inseriti. • È richiesta l'erogazione di una bevanda latte, ma la quantità di latte nel contenitore è insufficiente (vedi par. "Quanto latte versare per preparare le bevande a selezione diretta?" e "Quanto latte versare per preparare il My Latte?).
Hot water	È richiesta l'erogazione di acqua calda, ma l'erogatore non è inserito: inserire l'erogatore acqua.
	→

Spia	Significato
Hot water	Il circuito idraulico è vuoto. Erogare acqua calda premendo il tasto corrispondente Hot water
	È necessario svuotare il contenitore fondi
	Il contenitore dei fondi non è inserito o non è inserito correttamente: inserire la vaschetta raccogligocce completa di contenitore dei fondi premendo a fondo
	È necessario procedere con la decalcificazione ("14. Decalcificazione " e la sezione dedicata della quick guide)
	La decalcificazione è stata interrotta. Per ritornare in pronto all'uso pemere il tasto **:** la macchina comincerà ad erogare e la decalcifica riprenderà da fig. 15 pag. 13 della quick guide.

16. RISOLUZIONE DEI PROBLEMI

In basso sono elencati alcuni possibili malfunzionamenti.
Se il problema non può essere risolto nel modo descritto, si deve contattare l'Assistenza Tecnica.

PROBLEMA	POSSIBILE CAUSA	RIMEDIO
L'apparecchio non si accende.	La spina non è collegata alla presa.	Collegare la spina alla presa.
Il caffè non è caldo.	Le tazze non sono state pre-riscaldate.	Riscaldare le tazze risciacquandole con dell'acqua calda (N.B: si può utilizzare la funzione acqua calda).
	I circuiti interni dell'apparecchio si sono raffreddati perché sono trascorsi 2-3 minuti dall'ultimo caffè.	Prima di fare il caffè riscaldare i circuiti interni con un risciacquo, mantenendo premuto il tasto x2 per alcuni secondi.
	La temperatura caffè impostata è bassa.	Impostare una temperatura caffè più alta nel menù impostazioni (vedi "10. Menù impostazioni").
	È necessario decalcificare la macchina	Eseguire la decalcificazione. Successivamente verificare il grado di durezza dell'acqua ("7. Misurazione della durezza dell'acqua") e verificare che l'apparecchio sia impostato secondo la durezza reale ("10. Menù impostazioni").
Il caffè è poco corposo o ha poca crema.	Il caffè è macinato troppo grosso.	Regolare la macinatura ("4.6 Regolazione del macinacaffè"). L'effetto è visibile solo dopo l'erogazione di almeno 2 caffè .
	Il caffè non è adatto.	Utilizzare caffè per macchine da caffè espresso.
	Il caffè non è fresco.	La confezione del caffè è aperta da troppo tempo e ha perso il gusto.
Il caffè fuoriesce troppo lentamente oppure a gocce.	Il caffè è macinato troppo fine.	Regolare la macinatura ("4.6 Regolazione del macinacaffè"). L'effetto è visibile solo dopo l'erogazione di almeno 2 caffè .
La macchina non eroga il caffè	La macchina rileva delle impurità al suo interno	Attendere che la macchina ritorni pronta all'uso e selezionare la bevanda desiderata. Se il problema persiste, rivolgersi al Centro Assistenza Autorizzato.
Il caffè non esce da uno oppure entrambi i beccucci dell'erogatore.	Gli ugelli dell'erogatore caffè sono otturati.	Pulire gli ugelli con un panno. Se necessario, utilizzare uno stuzzicadenti per rimuoere eventuali incrostazioni.
Il caffè erogato è annacquato.	L'imbuto per il caffè pre-macinato si è intasato.	Aprire lo sportello, pulire l'imbuto con l'aiuto di un pennello.
L'infusore non si può estrarre.	Non è stato eseguito lo spegnimento.	Eseguire lo spegnimento premendo il tasto ⏻.
		→

PROBLEMA	POSSIBILE CAUSA	RIMEDIO
Al termine della decalcificazione, l'apparecchio richiede un terzo risciacquo	Durante i due cicli di risciacquo, il serbatoio acqua non è stato riempito fino al livello MAX	Svuotare la vaschetta raccogligocce, riempire il serbatoio fino al livello MAX e effettuare il terzo risciacquo.
Il latte ha bolle grandi	Il latte non è sufficientemente freddo o non è parzialmente scremato o scremato.	Utilizzare latte o totalmente scremato, oppure parzialmente scremato, a temperatura di frigorifero (circa 5°C). Se il risultato non è ancora quello desiderato, provare a cambiare marca di latte.
	Il coperchio del contenitore latte è sporco.	Smontare i componenti e pulirli accuratamente come indicato al cap. "12. Pulizia del contenitore latte".
	Si utilizzano bevande vegetali.	Il risultato varia molto in base alle caratteristiche nutrizionali delle bevande.
Le bevande latte non sono abilitate	Il contenitore latte non è inserito o non è inserito correttamente o il latte non è sufficiente per preparare la bevanda richiesta.	Preparare il contenitore latte e inserirlo correttamente in macchina.
	Sono state preparate numerose bevande latte in successione e la macchina deve tornare alla temperatura ideale per preparare le prossime.	Attendere che sul pannello di controllo siano nuovamente abilitate le bevande latte.
Il ripiano poggiatazze sopra la macchina è caldo	Sono state preparate diverse bevande in rapida successione	
La macchina non è in uso ed emette dei rumori o dei piccoli sbuffi di vapore	La macchina è pronta all'uso o è stata spenta da poco e alcune gocce di condensa cadono all'interno del vaporizzatore ancora caldo.	Questo fenomeno fa parte del normale funzionamento dell'apparecchio; per limitare il fenomeno, svuotare la vaschetta raccogligocce.
L'apparecchio emette degli sbuffi di vapore dalla vaschetta raccogligocce e/o c'è acqua sul piano sul quale l'apparecchio è posto .	Dopo la pulizia, non è stata reinserita la griglia vaschetta.	Reinserire nella vaschetta raccogligocce la griglia vaschetta.

CONTENTS

1. INTRODUCTION.....18
2. SETTING UP THE APPLIANCE 18
3. TURNING THE MACHINE ON AND OFF 18
4. MAKING COFFEE BEVERAGES 19
   - 4.1 Making coffee using coffee beans 19
   - 4.2 Making coffee using pre-ground coffee 19
   - 4.3 Varying the coffee aroma 19
   - 4.4 Rinsing 19
   - 4.5 Tips for a hotter coffee.....19
   - 4.6 Adjusting the coffee mill 19
   - 4.7 Customising the quantity in the cup.....20
5. MAKING MILK-BASED BEVERAGES 20
   - 5.1 Preparing the milk container.....20
   - 5.2 Select the coffee aroma or pre-ground coffee 20
   - 5.3 At the end of preparation 21
   - 5.4 Customising the quantity in the cup.....21
6. CUSTOMISING THE HOT WATER QUANTITY21
7. MEASURING WATER HARDNESS 21
8. WATER SOFTENER FILTER 21
   - 8.1 Replacing the filter 21
   - 8.2 Removing the filter 21
9. TIPS FOR ENERGY SAVING.....22
10. SETTINGS MENU 22
    - 10.1 Reset default values 24
11. CLEANING THE MACHINE 25
12. CLEANING THE MILK CONTAINER 26
13. CLEANING THE INFUSER 26
14. DESCALING 27
15. EXPLANATION OF INDICATOR LIGHTS.....28
16. TROUBLESHOOTING 30

1. INTRODUCTION

The principal functions of the machine are illustrated step by step in the Quick Guide.

Take a few minutes to read this Instruction for Use. This will avoid all risks and damage to the appliance.

The LEDs and indicator lights on the panel will help you interact with the machine and use the various functions correctly:

	Off	--
	On steadily	Function available
	Flashing	Function underway
	Flashing quickly	User action required

The same symbols are also used in the Quick Guide provided with the product.

2. SETTING UP THE APPLIANCE

- The instructions for setting up the appliance are given in the QUICK GUIDE.
- The first time you use the appliance, you need to make 4-5 cappuccinos before the results in the cup will be satisfactory.
- The first time you use the machine, the water circuit is empty and the appliance could be very noisy.The noise becomes less as the circuit fills.
- Possible traces of coffee in the mill are the result of settings tests performed on the appliance before sale, proof of the meticulous care and attention we invest in our products.
- We recommend you install the water filter supplied immediately. After two months (see date indicator) or when the appliance has not been used for 3 weeks, the filter should be replaced even if the message has not yet appeared.
- Customise water hardness as soon as possible (section "7. Measuring water hardness").

3. TURNING THE MACHINE ON AND OFF

- Each time the appliance is turned on, it performs an automatic preheat and rinse cycle which cannot be interrupted. The appliance is not ready for use until the cycle has been completed.

- Whenever the machine is turned off after being used to make coffee, it performs an automatic rinse cycle.

Danger of scalding!

During rinsing, a little hot water flows from the coffee spouts. Take care to avoid contact with splashes of water.

- To turn the appliance on or off, press the button.

If you will not be using the appliance for some time, unplug from the mains socket.

4. MAKING COFFEE BEVERAGES

4.1 Making coffee using coffee beans

- Do not use green, caramelised or candied coffee beans as they could stick to the coffee mill and make it unusable.
- If "Energy Saving" mode is activated, there may be a few seconds delay before the first coffee is delivered.

4.2 Making coffee using pre-ground coffee

- Never add pre-ground coffee when the machine is off or it could spread through the inside of the machine and dirty it. This could damage the machine.
- Never use more than one level measure as it could dirty the inside of the machine or block the funnel.
- Making **LONG** coffee: halfway through preparation, when the ⚠ + lights come on, add one level measure of pre-ground coffee and press the Long button again.
- You cannot make **Doppio+** coffee using pre-ground coffee.

4.3 Varying the coffee aroma

1. Press the button corresponding to the preferred aroma:

	Mild
	Medium
	Strong

2. Select the desired coffee beverage.

Please note:

- When the next coffee is made, the machine will propose the last aroma selected.
- In the event of power failure, the machine will revert to the medium default setting.

4.4 Rinsing

Use this function to deliver hot water from the coffee spouts to clean and heat the appliance's internal circuit.

To perform the rinse cycle, just press and hold the x2 button for about 5 seconds. Delivery stops automatically (to interrupt delivery earlier, press the same button again).

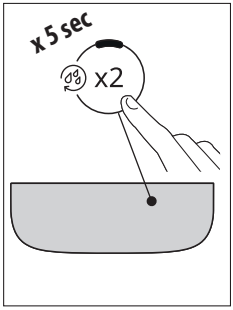

4.5 Tips for a hotter coffee

To make a hotter coffee, proceed as follows:

- perform a rinse cycle (see paragraph "4.4 Rinsing");
- warm the cups by rinsing them first using the hot water function;
- increase the coffee temperature (see section "10. Settings menu").

4.6 Adjusting the coffee mill

The coffee mill is set by default to prepare coffee correctly and should not require regulating initially.

To adjust, while the coffee mill is in operation, turn the dial as follows:

If the coffee is delivered too slowly, or not at all. This adjustment will not take effect until at least 2 cups of coffee have been delivered.	Turn one click towards "7"
For a fuller bodied creamier coffee This adjustment will not take effect until at least 2 cups of coffee have been delivered.	Turn one click towards "1"

Please note:

The grinding adjustment dial must only be turned when the coffee mill is in operation during the initial phase of coffee preparation.

4.7 Customising the quantity in the cup

1. Press the button relative to the beverage being programmed and hold for a few seconds: the programming

menu is accessed when the indicator switches to fast blink. Delivery begins;

2. Once the cup is filled to the desired level, press the beverage button again. Delivery stops and the quantity is memorised.

Beverage*		Default (ml)	Programmable (ml)
	Espresso	40	from ≃ 20 to ≃ 180
	Coffee	180	from ≃ 100 to ≃ 240
	Long	160	from ≃ 115 to ≃ 250
	Doppio+	120	from ≃ 80 to ≃ 180
	Americano	Espresso: 40 Water: 110	Espresso: da ≃ 20 a ≃ 180 Water: da ≃ 50 a ≃ 300
	Long Black	Water: 120 Espresso: 80	Water: da ≃ 50 a ≃ 300 Espresso: da ≃ 40 a ≃ 360
	Over ice	100	from ≃ 40 to ≃ 240

(*) The numbers and types of beverages differ according to model.

Please note!

To cancel the current programme, press a button corresponding to another beverage

5. MAKING MILK-BASED BEVERAGES

LatteCrema SYSTEM

5.1 Preparing the milk container

To open the milk container lid:

1. Release the lid by turning it clockwise. The line on the lid must be aligned with the symbol;
2. Then lift the lid.

Which milk to use?

- For a richer, denser froth, use skimmed or partially skimmed milk at refrigerator temperature (about 5°C). To avoid producing milk with poor froth or large bubbles, always clean the Lattecrema System after use.
- The quality of the froth may vary depending on:
  - the type of milk or vegetable beverage;
  - the brand used;
  - the ingredients and nutritional values.

How much milk to add to make the directly selected beverages?

There is a graduated scale on the milk container to help you add the ideal quantity for the recipe. Remember that:

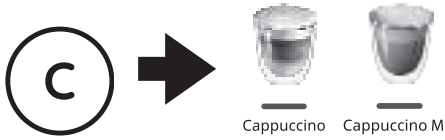

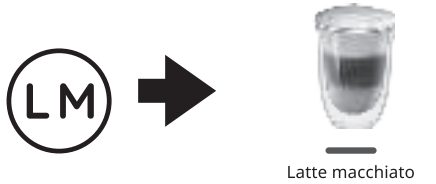

How much milk to add to make My Latte?

Your machine is fitted with a system to detect and use all the milk poured into the milk container. You can then deliver your My Latte using the exact amount of milk you want.

Refer to the graduated scale on the milk container to add the correct quantity, bearing in mind that:

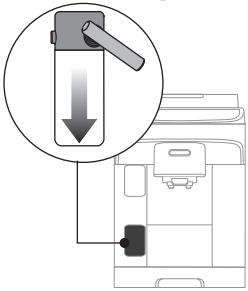

The machine detects a minimum quantity of ≃ 45ml

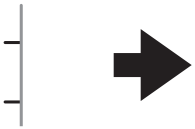

Each mark corresponds to ≃ 20 ml

The volume of milk you add increases 2/3 times after delivery. Make sure your glass or cup is sufficiently large to hold all the milk and coffee delivered afterwards.

To close the milk container lid again:

1. Insert the lid (the line on the lid must be aligned with the symbol);
2. Turn the lid towards the symbol until it clicks in place.

5.2 Select the coffee aroma or pre-ground coffee

Once the milk container has been prepared, before selecting the desired milk beverage, you can customise the coffee aroma as described in paragraph "4.3 Varying the coffee aroma". Al-

ternatively, you can select pre-ground coffee and then add one measure of coffee as indicated in the Quick Guide ( ).

5.3 At the end of preparation

-
To prepare a number of cappuccinos and milk based coffees, only clean the milk container after you have prepared the last beverage.
  - If there is some milk left, place the container in the refrigerator immediately after cleaning.
- For optimum results over time, clean the Lattecrema system thoroughly as described in chapter "12. Cleaning the milk container".

5.4 Customising the quantity in the cup

1. Press and hold the button corresponding to the milk beverage to programme for a few seconds. The light flashes quickly to indicate you are in the settings menu. Delivery begins;
2. Once the cup is filled to the desired level, press the beverage button again. Delivery of the first ingredient stops and delivery of the second ingredient begins;
3. Once the cup is filled to the desired level, press the beverage button again. Delivery stops and the quantity is memorised.

Please note!

- To cancel the current programme, press a button corresponding to another beverage
- For the My Latte beverage, only the quantity of coffee can be programmed, while all the milk will be used as in the recipe.

6. CUSTOMISING THE HOT WATER QUANTITY

1. Press and hold the Hot water button for a few seconds. The light flashes quickly to indicate you are in the settings menu. Delivery begins;
2. Once the cup is filled to the desired level, press the beverage button again. Delivery stops and the quantity is memorised.

		Default (ml)	Programmable (ml)
	Hot water	250	from ≃ 20 to ≃ 420

Please note!

To cancel the current programme, press a button corresponding to another beverage

7. MEASURING WATER HARDNESS

The descaling alarm is displayed after a period of time established according to water hardness. The machine is set by default for a hardness value of "4". The machine can also be programmed according to the hardness of the water supply in the various regions, so that descaling is required less often.

1. Remove the indicator paper from its packaging. If provided with your model, you will find it attached to the Quick Guide.
2. Immerse the paper completely in a glass of water for about one second.

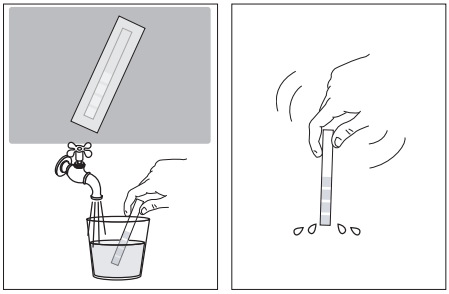

3. Remove the strip from the water and shake lightly. After about a minute, 1, 2, 3, or 4 red squares appear, depending on the hardness of the water. Each square corresponds to one level.

Total Hardness Test	Hardness
	1 Low
	2 Medium
	3 Medium/High
	4 High

See instructions in section "10. Settings menu" to set the machine.

8. WATER SOFTENER FILTER

To ensure the performance of the machine remains constant over time, we recommend using a De'Longhi water softener filter and replacing it regularly. To purchase the filter, consult the www.delonghi.com website.

WaterFilter EAN: 8004399327252

8.1 Replacing the filter

Please note!

After two months (see date indicator) or when the appliance has not been used for 3 weeks, the filter should be replaced even if the message has not yet appeared.

8.2 Removing the filter

If you want to use the appliance without the filter, you must remove it and notify the appliance of its removal.

1. Extract the water tank and exhausted filter;

2. See instructions in section "10. Settings menu" to set the machine.

Please note!

After two months (see date indicator) or when the appliance has not been used for 3 weeks, you should replace the filter even if the message has not yet been displayed.

9. TIPS FOR ENERGY SAVING

- To reduce energy consumption, after delivering one or more beverages, remove the milk container.
- Set auto-off to 15 minutes (see "10. Settings menu");
- Enable Energy Saving (see "10. Settings menu");
- Always carry out the descaling cycle when prompted by the machine.

10. SETTINGS MENU

When in the menu, use the active buttons to select the corresponding functions:

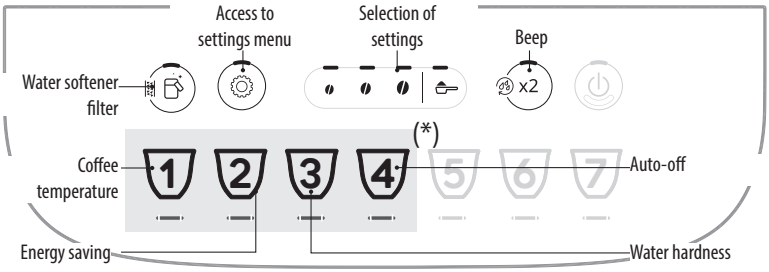

(*) Beverages differ according to model

1. Access the menu:	
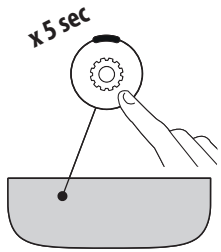	Press and hold the button for a few seconds: the settings buttons light up. Proceed by pressing the button for the setting to be adjusted.

2. Adjust the machine settings:			
Water softener filter 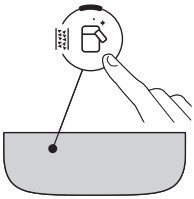	**Press one of the bean symbols to install or replace the water softener filter**	INSERTED	**Confirm selection** 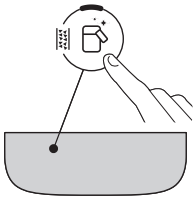
	Press the pre-ground symbol to remove the water softener filter	REMOVED	
			→

Beep	**Press one of the bean symbols to enable the beep**	ON	**Confirm selection**
	Press the pre-ground symbol to disable the beep	OFF	
Coffee temperature	**Press the bean symbol corresponding to the required temperature**	LOW	**Confirm selection**
		MEDIUM	
		HIGH	
Energy saving	**Press one of the bean symbols to enable energy saving**	ON	**Confirm selection**
	Press the pre-ground symbol to disable energy saving	OFF	
Water hardness	**Press the symbol corresponding to the level to set**	LEVEL 1	**Confirm selection**
		LEVEL 2	
		LEVEL 3	
		LEVEL 4	

Auto-off 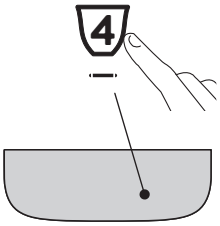	**Press the symbol corresponding to the time to set**	**15 MINUTES** **30 MINUTES** **1 HOUR** **3 HOURS**	**Confirm selection** 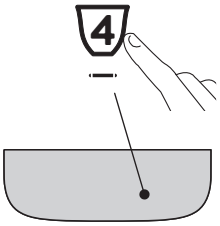

3. Exit the menu:

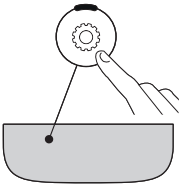	Press the button: The machine is ready for use. ***Please note!*** The machine exits the settings menu automatically if there is no activity for 30 seconds.

10.1 Reset default values

Make sure the machine is in stand-by (off, but connected to the mains power supply).	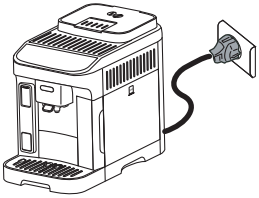
Press the buttons corresponding to beverages **1**, **2** and x2 and hold for 5 seconds. All the settings and beverage quantities are reset to the default values.	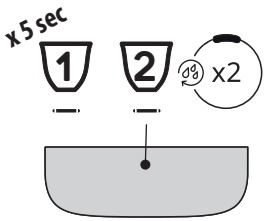
The machine emits a long beep and all the indicator lights flash to confirm the reset	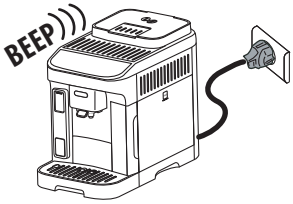

11. CLEANING THE MACHINE

Important!

- Do not use solvents, abrasive detergents or alcohol to clean the coffee machine. With De'Longhi superautomatic coffee machines, no chemical products are required for cleaning purposes.
- Do not use metal objects to remove encrustations or coffee deposits as they could scratch metal or plastic surfaces.

Component	Frequency	Procedure
Grounds container 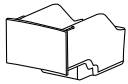	When the light comes on, the grounds container must be emptied and the machine can no longer make coffee.	• Remove the drip tray, empty and clean. • Empty the grounds container and clean thoroughly to remove all residues left on the bottom. • Check the red condensate tray and empty if necessary.
	The appliance cannot be used to make coffee until you have cleaned the grounds container. Even if not full, the empty grounds container message is displayed 72 hours after the first coffee has been prepared. For the 72 hours to be calculated correctly, the machine must never be disconnected from the mains power supply.	
Drip tray components 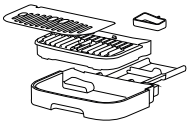	The drip tray is fitted with a level indicator (red) showing the level of water it contains. Before the indicator protrudes from the cup tray, the drip tray must be emptied and cleaned 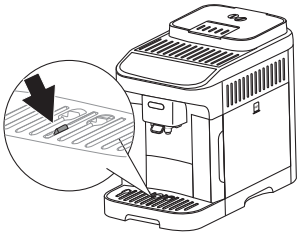	• Remove the drip tray and grounds container; • Remove the cup tray and drip tray grille, then empty the drip tray and grounds container and wash all the components; • Check the red condensate tray and empty if necessary; • Replace the drip tray complete with grille and the grounds container. When removing the drip tray, the grounds container must be emptied, even if it contains only a few grounds.
Inside of the machine 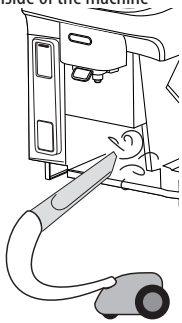	Check periodically (about once a month) that the inside of the appliance (accessible by removing the drip tray) is not dirty.	Switch the machine off and disconnect from the power supply. Never immerse the machine in water. • Remove coffee deposits with a brush or sponge; • Remove all residues with a vacuum cleaner

• • •▶

Component	Frequency	Procedure
Coffee spouts	Clean the coffee spouts regularly (once a month)	• Clean the coffee spouts regularly with a sponge or cloth; • Check the holes in the coffee spout are not blocked. If necessary, remove coffee deposits with a toothpick.

12. CLEANING THE MILK CONTAINER

Important!

- When cleaning the milk container, do not use detergents, abrasive sponges or metal objects to remove any milk deposits.

Clean the milk container each time you prepare milk as described below:

1. Remove the milk container lid and extract all removable components;
2. Extract the milk intake tube;

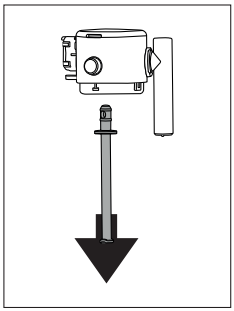

3. Turn the milk spout into the vertical position and pull to extract;

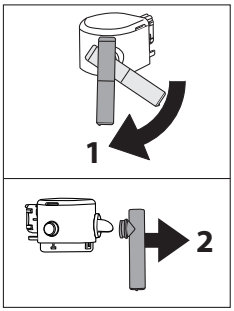

4. Press the button to extract the connector;

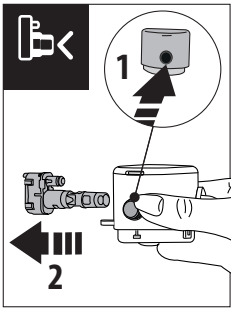

5. **In a dishwasher (recommended):** Rinse all components and the container with hot running water (at least 40°C), then place them in the top basket of the dishwasher and run a programme at 50°C, e.g. standard ECO.
   By hand: Rinse all components and the container with hot running water (at least 40°C), then immerse all the components in hot tap water (at least 40°C) with a mild/neutral washing-up liquid for at least 30 minutes. Rinse thoroughly with hot tap water.

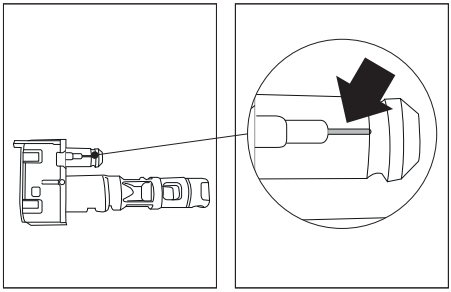

6. Make sure the air groove (in enlargement) is clean;
7. Reassemble all the lid components. To reinsert the connector, press the corresponding button;
8. Attach the lid back on the milk container.

13. CLEANING THE INFUSER

Important!

The infuser cannot be extracted while the machine is on.

1. Press the ⏻ button to turn the machine off;
2. Remove the water tank;

3. Open the infuser door on the right side of the machine;

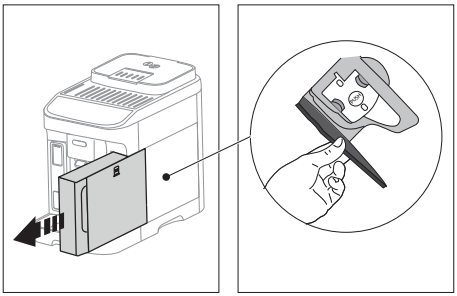

4. Press the two coloured release buttons inwards, at the same time pulling the infuser outwards;

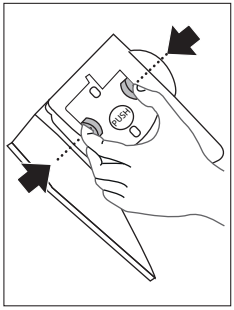

5. Soak the infuser in water for about 5 minutes, then rinse under the tap;

Important!

RINSE WITH WATER ONLY

NO DETERGENTS - NO DISHWASHER

6. Do not use detergents when cleaning the infuser, as they could damage it.
7. Use the brush to remove any coffee residues left in the infuser housing, visible through the infuser door;
8. After cleaning, replace the infuser by sliding it onto the internal support, then push the PUSH symbol fully in until it clicks into place;

Please note:

If the infuser is difficult to insert, before insertion, adapt it to the right position by pressing the two levers.

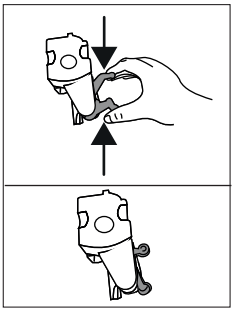

9. Once inserted, make sure the two coloured buttons have snapped out;

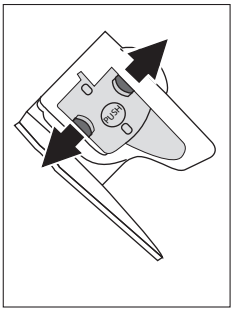

10. Close the infuser door;
11. Put the water tank back.

14. DESCALING

To complete the descaling cycle correctly, pay close attention to the quantities required in the water tank for each step:

Step 1: Descaling action	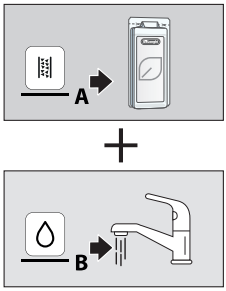
Step 2: First rinse	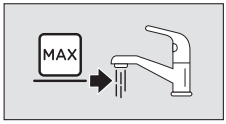

To complete the descaling cycle correctly, pay close attention to the quantities required in the water tank for each step:	
Step 3: Second rinse	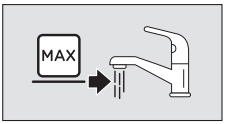

- Before use, read the instructions and the labelling on the descaler pack.
- Use De'Longhi descaler only. Using unsuitable descaler and/or performing descaling incorrectly may result in faults not covered by the manufacturer's guarantee.
- Descaler can cause damage to delicate surfaces. If the product is accidentally spilt, dry immediately.

To descale	
Descaler	De'Longhi descaler
Container	Recommended capacity: 2 l
Time	~45min

Important:
If the water softener filter is installed, it must be removed before adding the descaler solution.
Put the filter back in the machine after the first tank of rinsing has been completed.

The descaling procedure is described in the Quick Guide.
Please note:

- Once the descaling cycle has begun, it cannot be interrupted and must be completed with the entire rinse cycle.
- After descaling, it is normal for the grounds container to contain water.
- If the water tank has not been filled to the MAX level after descaling, the appliance prompts for a third rinse to ensure that the descaler solution has been completely eliminated from the machine's internal circuits. Before starting rinsing, remember to empty the drip tray.

15. EXPLANATION OF INDICATOR LIGHTS

Light	Meaning
The beverage lights flash	The machine is warming up: wait
The beverage and settings lights are on steadily	The machine is ready for use: select the desired beverage and relative options
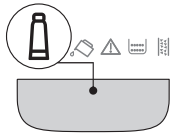	Replace the filter (see section "8. Water softener filter")
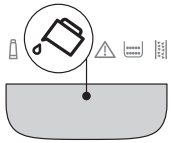	Insufficient water in tank: fill the tank
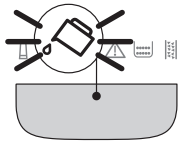	The water tank is missing, or is not positioned correctly: insert the tank correctly
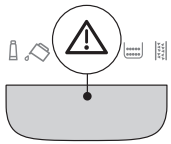	General alarm: the inside of the machine is very dirty. Clean the machine thoroughly. If the message is still displayed after cleaning, contact De'Longhi Customer Services and/or an approved Service Centre
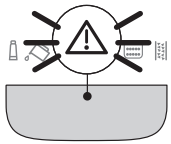	The infuser has not been replaced after cleaning: insert the infuser as described in section "13. Cleaning the infuser"
	→

Light	Meaning
	No coffee beans: fill the beans container, then press any button to reset the alarm.
	The grinding is too fine and the coffee is delivered too slowly or not at all. Adjust the coffee mill (section “4.6 Adjusting the coffee mill”)
	Too much coffee has been used. Select a milder taste or reduce the quantity of pre-ground coffee
	Preparation with pre-ground coffee has been selected without placing any pre-ground coffee in the funnel. Make sure the funnel is not blocked, then add one level measure of pre-ground coffee and repeat delivery.
	• The milk container was extracted during milk delivery. Reinsert the milk container: the machine is ready for use again. • The milk container was extracted during coffee delivery. Reinsert the milk container: the machine completes preparation and delivers the coffee.
	→

Light	Meaning
	• A milk beverage has been requested, but the milk container is incomplete or not inserted correctly: check that the milk container is complete with all components correctly inserted. • A milk beverage has been requested, but there is not enough milk in the container (see paragraphs “How much milk to add to make the directly selected beverages?” and “How much milk to add to make My Latte? ”).
Hot water	Hot water has been requested, but the spout is not inserted: insert the water spout.
Hot water	The water circuit is empty. Deliver hot water by pressing the corresponding button Hot water
	→

Light	Meaning
	The grounds container needs emptying
	The grounds container is missing or not inserted correctly: Insert the drip tray complete with grounds container and press as far as it will go
	→

Light	Meaning
	Descaling is required ("14. Descaling " and the dedicated section of the Quick Guide)
	Descaling has been interrupted. To use the machine again, press the **BUTTON:** delivery will begin and descaling will resume from Fig. 15, page 13 of the quick guide.

16. TROUBLESHOOTING

Below is a list of some possible malfunctions.
If the problem cannot be resolved as described, contact customer services.

PROBLEM	POSSIBLE CAUSE	REMEDY
The appliance does not come on.	It is not plugged into the mains socket.	Plug into the mains socket.
The coffee is not hot.	The cups were not preheated.	Warm the cups by rinsing them with hot water (Please note: you can use the hot water function).
	The internal circuits of the appliance have cooled down because 2-3 minutes have elapsed since the last coffee was made.	Before making coffee, press and hold the x2 button for a few seconds to perform a rinse cycle and warm the internal circuits.
	Coffee temperature setting too low.	Set a hotter coffee temperature in the settings menu (see "10. Settings menu").
	The machine must be descaled	Carry out the descale procedure. Next, check the water hardness ("7. Measuring water hardness") and make certain the machine setting matches the local water supply hardness ("10. Settings menu").
The coffee is weak or not creamy enough.	The coffee is ground too coarsely.	Adjust the grinding level ("4.6 Adjusting the coffee mill"). The effect is not visible until at least 2 coffees have been made.
	The coffee is unsuitable.	Use coffee for espresso machines.
	Coffee not fresh.	The coffee pack has been opened for too long and has lost its taste.
		→

PROBLEM	POSSIBLE CAUSE	REMEDY
The coffee is delivered too slowly or a drop at a time.	The coffee is ground too finely.	Adjust the grinding level ("4.6 Adjusting the coffee mill"). The effect is not visible until at least 2 coffees have been made.
The machine does not make coffee	Impurities have been detected in the internal circuits	Wait until the machine is ready for use again, and proceed to select the required beverage. Contact customer services if the problem persists.
Coffee does not come out of one or both spouts.	The coffee nozzles are blocked.	Clean the nozzles with a cloth. Any encrusted deposits can be removed with a toothpick, if necessary.
The coffee delivered is watery.	The pre-ground coffee funnel is clogged.	Open the door and clean the funnel with the help of a brush.
The infuser cannot be extracted.	The machine has not been turned off.	Turn the machine off by pressing the ⏻ button.
At the end of descaling, the appliance requests a third rinse	During the two rinse cycles, the water tank has not been filled to the MAX level	Empty the drip tray, fill the tank up to the MAX level and perform the third rinse cycle.
The milk has big bubbles	The milk is not cold enough, or is not semi-skimmed or skimmed.	Use skimmed or semi-skimmed milk at refrigerator temperature (about 5° C). If the result is not as expected, try a different brand of milk.
	The milk container lid is dirty.	Remove the components and clean them thoroughly as described in section "12. Cleaning the milk container".
	Vegetable beverages are being used.	The effect varies widely depending on the nutritional properties of the beverages.
Milk beverages are not enabled	The milk container is not correctly inserted, or there is not enough milk to prepare the requested beverage.	Prepare the milk container and insert it correctly in the machine.
	Several milk beverages have been prepared in succession and the machine needs to heat up to the ideal temperature before making the next beverages.	Wait until milk beverages are again enabled on the control panel.
The cup tray on top of the machine is hot	A number of beverages have been prepared in rapid succession	
The machine emits noises or small puffs of steam while not in use	The machine is ready for use, or has recently been turned off, and condensate is dripping into the hot vaporiser.	This is part of normal operation. To limit the phenomenon, empty the drip tray.
The appliance emits puffs of steam from the drip tray and/or there is water on the surface the appliance rests on.	The drip tray grille has not been replaced after cleaning.	Put the grille back in the drip tray.